# KARTAL

'DEN 77'YE BÜTÜN GENÇLERİN RESİMLİ GAZETESİ

16 Mart 1962 Cilt 3 Sayı 9 Cuma günleri çıkar

75 Kuruş


Bu Sayıda
ÖLÜM
YARIŞI
16 Sahife

# ÖLÜM YARIŞI

SİLVERSTON OTOMÇ BİL YARIŞLARI SAHASINA ON MİL MESAFEDE YEŞİL RENKLİ BİR YARIŞ ARABASI SABAHIN SESSİZLİĞİ İÇİNDE HIZLA YOL ALIYORDU. ARABAYI KULLANANIN KIZIL SAÇLARI RÜZGÂRDA UÇUŞUYORDU. BU BÜYÜK ŞÖHRET KAZANMIŞ ÇELİK RUSTİ İDİ.

RUSTİ'NİN YÜZÜNDEN BİR DÜŞÜNCE BULUTU GEÇTİ. BUGÜN ONUN İÇİN ÇOK ÖNEMLİ BİR GÜNDÜ. BUGÜN LENKA TAKIMININ BİR ÜYESİ OLARAK "BÜYÜK YARIŞ"A KATILACAKTI...

KİM BU ADAM? AA.. SİD TRAVERS!

TRAVERS ESKİDEN BÜYÜK BİR YARIŞÇIYDI. FAKAT BU İSTEN SENELERCE EVVELCE

BANA YARDIM EDER MİSİNİZ?

MEMNUNİYETLE..

ON DAKİKA SONRA...

BİZ YAPAMIYACAĞIZ BUNU. BİR TEKNİSYEN GÖNDEREYİM..

SİLVERSTON'A GEÇ KALACAĞIM AMA.

O HALDE KOLAY. SİZİ ORAYA GÖTÜREYİM..
TAM ZAMANINDA ORADA OLMALIYIM..
YARIŞ YERİNE GELİNCE..
SİZE KARŞI YARIŞMAK BENİM İÇİN MACERA OLACAK..
RUSTİ
RAY TARRONİ, LENKA TAKIMININ KAPTANI İDİ. YÜZÜNDE HİDDETLİ BİR İFADE İLE ÇELİK RUSTİ'YE SESLENDİ...
NEREDE KALDIN? SENİN YÜZÜNDEN HAZIRLANMAMIZ EN AŞAĞI YİRMİ DAKİKA GEÇİKTİ...
YOLDA SİD TRAVERS'E RASTLADIM. ARABASI BOZULMUŞTU.
TARRONİ ELİNİN TERSİYLE TRAVERS'İ ŞİDDETLE İTTİ...
SEN EMİRLERE İTAAT ETMEKLE MÜKELLEFSİN RUSTİ. TRAVERS, SEN DE KÂFİ DERECEDE CAN SIKTIN. ŞİMDİ TOZ OL BAKALIM BURADAN.
SAYGISIZLIK BU..
BUNA MI SAYGI GÖSTEREYİM? BUNUN İÇİ GEÇMİŞ YAHU. DÜN BİR DENEME YAPARKEN SEYRETTİM ACINACAK HALDEYDİ..
SERSEM HERİF, KENDİNİ NE ZANNEDİYORSUN?
RUSTİ'NİN EN KÖTÜ HUYU ÇABUK HİDDETLENMESİYDİ. KENDİNİ TUTAMIYARAK...
AAAHH!
BU SENİ BİRAZ TERBİYE EDER.
TARRONİ ARKASINDAKİ YAĞ KABININ İÇİNE YUVARLANDI...
LENKA
ÖZÜR DİLERİM. BUNA BEN SEBEP OLDUM
ALDIRMAYIN. BÖYLE ŞEYLERE TAHAMMÜL EDEMEM..
KİMSE BU OLAYIN ÜSTÜNDE DURMADI. YALNIZ SON DAKİKADA LENKA'NIN MENACERİ YARIŞ PLÂNININ DEĞİŞTİĞİNİ HABER VERDİ.
TARRONİ'NİN YENİ BİR FİKRİ VAR. EN TECRÜBELİ ÜÇ YARIŞÇININ ÖNDEN HIZLA GİDEREK RAKİPLERİMİZİ YORMASINI, SONRA DA RUSTİ'NİN ARKADAN YETİŞEREK ARAYI AÇMASINI TEKLİF EDİYOR. İYİ BİR ŞEY..

RUSTİ ŞAŞIRMIŞTI MENACER GÜLDÜ.

ŞAŞIRDIN DEĞİLMİ RUSTİ? ZANNEDERSEM TARRONİ ZAFER ŞANSINI SANA BIRAKMAK İSTİYOR. HERŞEY SENİN GAYRETİNE BAĞLI. BİZ İŞARET VERİNCE İLERİ FIRLAYACAKSIN.

ANLAŞILAN TARRONİ HAKKINDA YANLIŞ DÜŞÜNMÜŞÜM.

YARIŞ BAŞLARKEN ESRARENGİZ BİR KONUŞMA OLUR.

SANA SÖYLEDİĞİMİ YAPTIN MI?

YAPTIM TABİİ RAY. ŞU KIZIL SAÇLININ İŞİ TAMAM...

FLÂMA SALLANINCA ARABALAR İLERİ FIRLADILAR.

İLERLEYİN BAKALIM. BENİM SIRAM SONRA GELECEK.

BÜTÜN ARABALARIN EN BAŞINDA RAY TARRONİ VARDI... TARRONİ'NİN ARKASINDA DİĞER İKİ LENKA GELİYORDU.

BUNLARDAN BİRİ RUSTİ'NİNKİYDİ.

LENKA TAKIMININ YARIŞÇILARI BAŞ DÖNDÜRÜCÜ BİR SÜRATLE İLERLİYORLARDI

ŞİMDİDEN YOLUN YARISINI GEÇTİLER. AZ SONRA KESİLİP KALACAKLAR.

AMA GERİDE BİR LENKA DAHA VAR. BAK İLERLİYOR.. ÜÇÜNCÜ ARABADAKİ YARIŞÇI.

SON TURUN BAŞLIYACAĞI SIRADA OTOMOBİLLER LENKA'NIN MENACERİ ÖNÜNDEN YİNE AYNI SÜRATLE GEÇTİLER. BU SIRADA MENACER MAKİNİSTLERDEN BİRİNİ ÇAĞIRDI.

SİMDİ RUSTİ'NİN ÖNÜNDE ESKİ ŞAMPİYON SİD TRAVERS İLE DİĞER LENKALAR KALMIŞTI. FAKAT BİR DÖNEMECE GELİNCE...

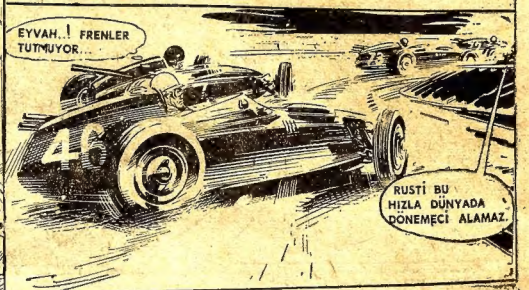


RUSTİ KORKUYLA BAĞIRIR.

DÖNÜŞ YAPMAK ÜZERE OLAN ESKİ ŞAMPİYON LENKA'NIN ÜZERİNE DOĞRU GELDİĞİNİ GÖRDÜ.

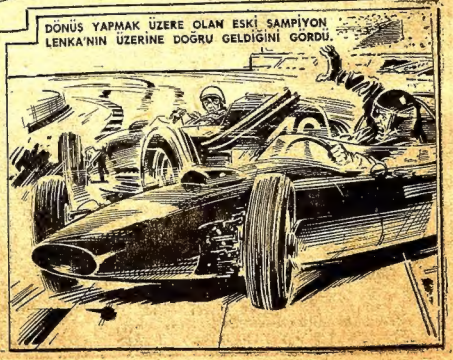

SON SÜRATLE GİDEN İKİ ARABA MÜTHİŞ BİR GÜRÜLTÜYLE ÇARPIŞTILAR.

TRAVERS'İN ARABASI YARIŞ SAHASI KENARINDAKİ DUVARA BİNDİRDİ. RUSTİ'NİN ARABASI İSE BİR TAKLA ATTI VE RUSTİ İÇİNDEN FIRLADI.

MENACER CEBİNDEN BİR KÂĞITLA BİR DESTE PARA ÇIKARDI.

İLK TEDAVİSİ YAPILAN RUSTİ BİR SAAT SONRA ARKADAŞLARININ YANINA DÖNDÜ. ÖBÜRLERİ HİDDETLİYDİ...

BANA NİYE ÖYLE BAKIYORSUNUZ? FREN TUTMADI BU SONUCA BEN HEPİNİZDEN FAZLA ÜZÜLÜYORUM. SİD TRAVERSİN DE YARIŞI KAYBETMESİNE SEBEP OLDUM.

SEN HASTANEYE GİDİNCE BİZ DE ESYALARINI TOPLADIK. ODANDA BU PARALARLA BU KÂĞIDI BULDUK.

NE PARASI, NASIL KÂĞIT? ANLAMIYORUM.

MENACER BUZ GİBİ BİR SESLE KÂĞIDI OKUMAĞA BAŞLADI.

BAK NE YAZIYOR: HAK ETTİĞİN PARAYI GÖNDERİYORUM. UNUTMA LENKA EKİBİNE KAYBETTİRECEKSİN BUNA BİR KAZA SÜSÜ VER.

BU MESELEYİ POLİSE AKSETTİRMEDİĞİMİZE ŞÜKRET. FAKAT HALKIN VAZİYETİ ÖĞRENİP YARIŞLARDAN SOĞUMASINI İSTEMİYORUZ.

BU İŞİ YAPANIN TARRONİ OLDUĞUNA EMİNİM. FAKAT NASIL İSPAT EDEBİLİRİM?

RUSTİ ERTESİ GÜN, İYİ BİR YARIŞÇI ARAYAN DİĞER BİR YARIŞ EKİBİNE MÜRACAAT ETTİ.

BİLİRSİN BÖYLE HABERLER ÇABUK YAYILIR. LENKA EKİBİNDEKİ HÂDİSEYİ DE DUYMAYAN KALMADI.

FAKAT..!

HAYDİ ÇEK ARABANİ. BENİM SAHTEKARLARLA İŞİM YOK. DÜNYADA SEN DEN BAŞKA YARIŞÇI KALMASA YİNE SENİ ALMAM.

DEMEK HERKES BENİ SAHTEKAR BİLİYOR.

RUSTİ NEREYE BAŞ VURSA AYNI CEVABI ALIYORDU

RUSTİ ARTIK ÜMİDİNİ KAYBETMİSTİ. ÇARESİZLİK İÇİNDE ELLERİ CEBİNDE DOLAŞIP DURUYORDU.

BAŞKA BİR İŞ BULMALI YIM, AMA BAŞKA NE YAPABİLİRDİM? OTOMO - BİL KULLANMAKTAN BAŞKA BİR SEY BECEREMEM

NETİCEDE RUSTİ, YAPABİLECEĞİ TEK İSE BAŞVURDU. CEBİNDEKİ SON METELİĞİ DE VEREREK BİR KAMYON SATIN ALDI

ARTIK AKLINI BAŞINA TOPLA RUŞTİ.. TAŞIYA CAĞIN BU YÜKTEN SEN MESULSUN. BİR KAZA OLUR - SA ÖDERSİN KARIŞMAM..

MAL KAMYONA YÜKLENDİ VE RUSTİ YOLA ÇIKTI. KAMYONU SÜRERKEN DÜSÜNÜP DURUYORDU.

BU İŞİN İÇİNDE BİR BİT YENİĞİ VAR. SU TARRONİ'NİN HAKKINDAN GELECEĞİM. SURADAKİ KAHVEDE BİR ŞEYLER İCEYİM DE AKLIM BAŞIMA GELSİN BİRAZ.

RUSTİ KAHVEYE GİRİP BİR MASAYA OTURUNCA, BAŞKA BİR KAMYON SOFÖRÜ ALAYLI BİR İFADEYLE KONUŞMAYA BAŞLADI.

SU DISARDAKİ KÜLÜSTÜR SENİN Mİ? BUNA SEN KAMYON MU DİYORSUN?

AĞZINI TOPLA..

RUSTİ'YE SATASAN ADAM, KARŞISINDAKİNİ NE KADAR KIZDIRDIĞINI FARKETMEMİSTİ.

AMAN NE KAMYON, NE ŞOFÖR! GÜLEYİM BARİ, HAKİKİ SOFÖR - LER ARASINDA NE İŞİN VAR SENİN.

HEY.. NE YA - PIYORSUN?..

BAŞKA BİR KAHVE BUL KENDİNE..

RUSTİNİN BÜTÜN KANI BAŞINA ÇIKMIŞTI. HIRSLI HIRSLI KONUŞTU.

ALLAH ALLAH, NE YAPACAKSIN BAKALIM?

SENİ BİR KERE İKAZ ETTİM.. ŞİMDİ GÜ - NAH BENDEN GİTTİ ARTIK.

RUSTİ BİRDEN ÜZER - LERİNE YÜRÜ - YÜNCE SOFÖR - LERİN SESİ KESİLDİ.

BU YUMRUĞU YERSENİZ BELKİ SAĞA SOLA SATAŞ - MAKTAN VAZGEÇERSİNİZ.

YAKALAYIN..

AAAAAH.
OOOFFF!
RUSTİ YEDİĞİ ŞİDDETLİ BİR YUMRUKLA MASANIN ÜZERİNE YUVARLANDI.
AL BAKALIM.
DURUN BAKALIM. DAHA BİTMEDİ.
YOKSA BİRAZ DAHA DAYAK YEMEK Mİ İSTİYORSUN?
RUSTİ ÇARÇABUK KENDİNİ TOPARLADI VE YUMRUKLARINI SIKARAK DOĞRULDU.
İKİNCİ BİR YUMRUKTA RUSTİ DUVARA YAPIŞTI.
GEBERT SUNU.
AAAH!
YETER ARTIK. BUNUNLA MI UĞRAŞACAĞIZ?
ŞOFÖRLER, KARŞILARINDAKİNİN KOLAY YENİLECEK CİNSTEN OLMADIĞINI ANLAMIŞLARDI. RUSTİ TEKRAR ATILACAĞI SIRADA.
NE OLUYOR?
DUFFİ!
BİRDEN AYAKLARI YERDEN KESİLEN RUSTİ ARKASINA DÖNDÜ VE İRİ YARI BİR BAŞKA KAMYON ŞOFÖRÜ İLE KARŞILAŞTI.
ÇEK ELİNİ, BIRAK BENİ DİYORUM.
SEN NE KARIŞIYORSUN DUFFİ?
ÇOK GÜRÜLTÜ ETTİNİZ. SEN DE BU ADAMLARDAN KORKMADIĞINI GÖSTERDİN. DAHA NE İSTİYORSUNUZ?
DUFFİ, RUSTİ'Yİ YAVAŞCA KENARA İTTİ VE AYNI ANDA KARŞISINDAKİNE BİR YUMRUK ATTI
AAAAH!
BÖYLE SENLİĞE BAYILIRIM DOĞRUSU. BİRAZ DA BANA KARŞI GELİN BAKALIM.
DUFFİ, ADAMLARDAN BİRİNİ YAKALAYIP ÖTEKİLERİN ÜSTÜNE DOĞRU FIRLATTI.
DUR.. YAPMA AAAAH!
BİR KİŞİYE KARŞI ALTI KİŞİ HA!

ŞÖFÖRLER KAÇMAKTAN BAŞKA ÇARE BULAMAMIŞLARDI.
NASILSIN? BEN HEMEN YOLA ÇIKMAK ZORUNDAYIM.
TEŞEKKÜRLER. FAKAT BEN...
HAYDİ E'VALLAH. BİR DAHA AKLINI BAŞINA AL. BÜTÜN DÜNYAYLA BİRDEN DÖVÜŞEMEZSİN YA!..
BELKİ DE HAKKI VAR. PİŞMAN OLDUM ZATEN.
KROS
DUFFİ, GÜLEREK GENÇ ŞOFÖRÜ DIŞARI ÇIKARDI VE RUSTİ'NİNKİ KADAR ESKİ BİR KAMYONA BİNDİ.
NEDEN YOLUN ORTASINDAN GİDİYOR? KENARA ÇEKİLMEZSE ONU GEÇEMİYECEĞİM.
AZ SONRA..
NE OLUYOR BUNA. ŞİMDİ DE BÜTÜN YOLU KAPATTI.
DUFFY'S
RUSTİ BİRDEN BİR FEVKALÂDELİK OLDUĞUNU ANLADI.
RUSTİ'NİN ÖNDEKİ KAMYONA ÇARPMAMAK İÇİN YAPTIĞI MANEVRA SONUNDA ARABANIN NE MOTÖRÜNDEN VE NE DE ŞASİSİNDEN HAYIR KALMIŞTI.
DEMEK OTOMOBİL YAPIŞLARINA DA GİRDİN HA...
OTOMOBİL YARIŞLARINDA DA BAŞIMDAN KAZA GEÇMİŞTİ. YİNE METELİKSİZ KALDIM.
RUSTİ BAŞINDAN GEÇENLERİ ANLATTIKTAN SONRA SUSTU VE DERİN BİR DÜŞÜNCEYE DALDI... SONRA...
LENKA KAPTANI TARRONİ SUÇU BANA YÜKLEDİ... NE ÇARE Kİ, BEN DE BİR ŞEY İSPAT EDEMEDİM...
FAKAT UNUTMA Kİ, HİÇ BİR TAKIMA BAĞLI OLMADAN DA YARIŞA GİREBİLİRSİN...
İYİ AMA BU OLMAYACAK BİR İŞ. SÖYLEDİM YA, METELİĞİM YOK.
BİR KENARDA ÜÇ BEŞ KURUŞUM VAR. ÜSTELİK ARABAM DA EN AZINDAN BİRKAÇ YÜZ STERLİN EDER. İSTERSEN SENİNLE YARIŞLAR İÇİN ORTAK OLURUZ.
BU PARÇALARDAN GAYET GÜZEL BİR YARIŞ OTOMOBİLİ YAPABİLİRİM. GEÇİNECEK PARAMIZ DA VAR. NE DERSİN DELİKANLI?
ÇILGINCA BİR FİKİR AMMA CİDDİ İSEN SENİNLE BERABERİM.
DUFFİ PARÇALANAN ARABAYI GÖZDEN GEÇİRDİ.
ARADAN İKİ AY GEÇMİŞTİR... DUFFİ GECELİ GÜNDÜZLÜ ÇALIŞARAK BİR ARABA YAPMIŞTIR... RUSTİ İSE SABIRSIZLANIP DURUYORDU... NİHAYET..
ÖTOMOBİL HAZIR RUSTİ.. MOTÖR MÜKEMMEL... KARBÜRATÖR AYARI TAM ÜÇ GÜN SONRA ARABAYI KULLANABİLECEKSİN...
SONRA DA HOLLANDA KUPASI YARIŞINA DEĞİL Mİ? ARTIK SABRIM KALMADI...

HOLLANDA.. OTOMOBİLLER YARIŞ ÇİZGİSİNE GELDİĞİ ZAMAN KALABALIK HEYECAN İÇİNDE BEKLİYORDU...

DÜNYANIN EN MEŞHUR YARIŞÇILARI BİRAZ SONRA ZANDVOOT TURUNA BAŞLIYACAKTI...

... İKİNCİ SIRADA ÜÇ NUMARALI ARABA. CELİK RUSTİ ADINDA TANINMAMIŞ BİR YABANCININ... KAZANMASI BÜYÜK BİR HADİSE OLACAKTIR...

OPARLÖR İKİ DAKİKA SONRA YARIŞIN BAŞLIYACAĞINI BİLDİRDİ... TORRONİ LENKA TAKIMININ MENAJERİNE KIZGIN KIZGIN BAKTI.

NE OLDU SANA BÖYLE TARRONİ?

BİR DAKİKA SONRA SAKİN YAZ HAVASI BİRDEN BİRE BİR GÖK GÜRÜLTÜSÜ İLE DOLDU... BÜYÜK MÜKAFAT YARIŞCILARI GAZA BASMIŞLARDI...

DUFFİ DE, RUSTİ'NİN HİDDETLE LENKA TAKIMININ KAPTANINA BAKTIĞINI GÖRÜNCE BAŞINI SALLADI.

RUSTİ, TARRONİ İLE ARANIZDA GEÇENLERİ UNUT DAHA İYİ... BÜTÜN YARIŞI KAZANMAK İÇİN AKLINI KULLANMAN LÂZIM.

ŞU HERİFİN YAPTIKLARI AKLIMA GELDİKÇE DELİ OLUYORUM. AMA ÜZÜLME DUFFİ, SENİN YÜZÜNÜ KARA ÇIKARMAYACAĞIM.

YENİ LENKA ARABASIYLE TARRONİ ÖNDE GİDİYOR... SANKİ ŞEYTAN GİBİ ARABASI BİRDEN BİRE ÖNE GEÇTİ...

BİRİ BİRİ ARKASINA BÜTÜN ARABALARI GEÇEN RUSTİ, ÖNDE GİDEN LENKA'NIN ARKASINA TAKILMIŞTI...

ŞU DISARDAN YARIŞA KATILAN YARIŞCI TARRONİ'NİN SAYESİNDE RAHATÇA ARABASINI SÜRÜYOR. MOTÖRÜNÜ HİÇ ZORLAMIYOR.

ZANNETMEM DOSTUM. DUYUYOR MUSUN MOTÖRÜ SES ÇIKARIYOR. BAKIMA MUHTAÇ.. YOKSA İNFİLAK EDECEK.

FAKAT YARIM SAAT SONRA TARRONİ LÂSTİK DEĞİŞTİRMEK ÜZERE KENARA SAPTI.

LÂSTİK DEĞİŞTİRMEYE GELİYOR FAKAT HAYRET, DAHA BİRÇOK TUR YAPABİLİRDİ...

LENKA TAKIMI KAPTANI TOZ VE DUMANDAN, KİRLENMİŞ OLAN YÜZÜ HİDDETTEN KIPKIRMIZI OLMUŞTU.

ŞİMDİ LÂSTİK DEĞİŞTİRİRSEM SIK SIK DURMAK MECBURİYETİNDE KALMAM. ÖTEKİLER LÂSTİKLERİNİ DEĞİŞTİRİRLERKEN BEN GENİ BASA GEÇERİM.

İSTER KÖTÜ, İSTER İYİ NİYETLE OLSUN... ŞU RUSTİ İYİ SÜRÜYOR...

RUSTİ ÖNDEYDİ FAKAT MOTÖRÜN HIZINI DEVAM ETTİRMEK İÇİN MÜCADELE ETMEK, GERİLEMEĞE BAŞLAMAK DEMEKTİ.

FAKAT DÜŞÜYOR.. BİRKAÇ TUR DAHA BU HIZI DEVAM ETTİREBİLİRSEM SONRA DİNLENMESİ İÇİN BİRAZ DURDURABİLİRDİM... KÂFİ DERECEDE ÖNDE OLDUĞUM ZAMAN TABİİ...

DAHA ON TUR VAR. RUSTİ HALÂ TARRONİ'DEN OTUZ SANİYE İLERDE İDİ... FAKAT TEKERLEKLERDEN İÇİN İÇİN YANAN LÂSTİK PARÇALARI ETRAFA YAYILDI.

RUSTİ, DELİLİK ETME, GERİ DÖN.. LÂSTİKLER KIZIŞMIŞ )NEREDEYSE YANACAKLAR...

FAKAT RUSTİ ARKADAŞININ HEYECANLI SESİNİ İŞİTEBİLMİŞ OLSAYDI BİLE, YOLUNDAN AYRILMIYACAKTI.

ONU GEÇMEM LÂZIM! DAHA UZUN MÜDDET BÖYLE GİDEMEZ ONUN ŞU BELÂLI ARABASI PARÇALANDI DEMEKTİR

DAHA ALTI TUR KALMIŞTI. LENKA TAKIMININ KAPTANI ARRONİ, RUSTİ'NİN ARIZA YAPAN ARABASINA SÜRATLE YAKLAŞIYORDU...

BİRAZ SONRA RUSTİ'NİN MOTORU BİRDEN PATLADI...

BİRDENBİRE GENÇ YARIŞÇININ OTOMOBİLİ, İNSANIN KANINI DONDURACAK ŞEKİLDE BİR GİCIRTI İLE YANA DOĞRU KAYDI. RUSTİ BOŞ YERE ARABAYI İDAREYE ÇALIŞTI...

DURDURAMIYACAK, KAÇALIM...

BİRKAÇ SANİYE SONRA TEKERLEKLERİ YANMAKTA OLAN ARABA EMNİYET PERDESİNE MÜTHİŞ BİR SÜRATLE ÇARPTI...

ÖLÜM HALİNDE OLAN BİR CANAVAR GİBİ ARABA HAVAYA FIRLADI. BU ESNADA RUSTİ YERLERE YUVARLANDI, ARABA TERS DÖNDÜ...

DUFFİ YANMAKTA OLAN ARABADAN RUSTİYİ KUCAKLADI.

AH! DELİ ÇOCUK NİYE DURMAMIŞTIN,?

NASIL, ÇOK MU YARALI?...

KOCA MAKİNİSTİN GÖZLERİNDEN YAŞLAR AKIYORDU... LENKA TAKIMININ MENAJERİNE CEVAP VEREN SESİNDE BİR İTHAM VE HİDDET HİSSEDİLİYORDU.

BIRAKIN SİZE YARDIM EDEYİM

BEN BAKARIM ONA, EĞER BU ÇOCUK ÖLDÜYSE SİZİN YÜZÜNÜZDEN ÖLMÜŞTÜR.

ERTESİ GÜN HASTAHANEDE ZİYARETÇİ KABUL ETMESİNE İZİN VERMİŞLERDİ.

LÜTFEN KENDİSİNİ İKNA EDİN, YATAKTA SÜKÛNETE İHTİYACI VAR.

OH, ÇOK GÜZEL...

SANA SÖYLÜYORUM HEMŞİRE..., BEN GAYET İYİYİM BANA ELBİSELERİMİ VER DE ŞU YATAKTAN ÇIKAYIM...

HEMŞİRE İKİ ARKADAŞI YALNIZ BIRAKTIĞI ZAMAN RUSTİ'NİN TAVRI DEĞİŞTİ...

BU BENİM KABAHATİM DUFFİ, ARABANI VE PARANI KAYBETMENE BEN SEBEP OLDUM...

CANIM ŞİMDİ BIRAK ARABAYLA PARAYI, BEN SENİ DÜŞÜNÜYORUM RUSTİ...

RUSTİ EVET MANASINA BAŞINI SALLADI...

BİLİYORUM DUFFİ, ÖFKE DAİMA HEM BANA, HEM DE ARKADAŞLARIMA DERT AÇIYOR. GALİBA ORTAKLIĞIMIZ BİTTİ ARTIK...

HAYIR RUSTİ BİTMEDİ, BAŞKA BİR ARABA YAPMAMIZ İÇİN SENELERCE ÇALIŞMAMIZ LÂZIM...

BAY RUSTİ..

BAY TRAVERS...

SİZİ GÖRMEK İSTEYEN BİR ZİYARETÇİNİZ VAR.

BU GELEN ZİYARETÇİ BİR ZAMANLAR DÜNYA ŞAMPİYONU OLAN OTOMOBİL YARIŞÇISI SİD TRAVERS İDİ...

ESKİ ŞAMPİYON DUFFİ'YE TAKDİM EDİLDİKTEN SONRA ZİYARET SEBEBİNİ İZAH ETTİ...

BASINIZA GELENLERİ GAZETELERDEN ÖĞRENİR ÖĞRENMEZ BURAYA GELDİM...

DUFFİ VE BEN, ARABAYI. KİMSENİN HABERİ OLMAYAN BİR YERDE YAPTIK AMA OLANLARI BİLİYORSUNUZ İSTE.

SİD TRAVERS EVET DİYE BAŞINI SALLADI...

HATTÂ GAZETELERDE OKUDUĞUMA GÖRE ARABAYI ÇOK MÜKEMMEL VE PERVASIZCA SÜRÜYORMUŞSUN. İŞTE BEN..BU SEBEPTEN DÜNYA ŞAMPİYONU OLABİLMEM İÇİN BANA YARDIM EDEBİLİRSİNİZ..?

DÜNYA ŞAMPİYONU MU? SİZ?.. BEN Mİ? AAAA ANLAMIYORUM..

ESKİ ŞAMPİYON ÖNE DOĞRU EĞİLDİ. SESİ HEYECANDAN TİTRİYORDU.

BEN ESKİDEN OLDUĞU GİBİ ARTIK İYİ ARABA KULLANAMIYORUM. GÖZLERİM O KADAR KESKİN DEĞİL... HAREKETLERİM YAVAŞ. FAKAT ONLARA DAHA ÖLMEDİĞİMİ İSPAT ETMEK İSTİYORUM. BENİM TALEBEM OL RUSTİ. BÜTÜN BİLDİKLERİMİ SANA ÖĞRETECEĞİM...

RUSTİ BU TEKLİFİ KABUL ETTİ. TAMAMEN İYİLEŞİP TABURCU EDİLDİKTEN SONRA..

RUSTİ YENİ ALÇAK YARIŞ ARABASI İLE MEYDANDA GÖRÜNDÜĞÜ ZAMAN SİD TRAVERS KRONOMETRESİNE BASTI VE DUFFİ'YE DÖNEREK...

MÜKEMMEL, RUSTİ ÇOK İYİ BİR TALEBE. VİRAJLARI ESKİSİNDEN ÇOK DAHA HIZLI DÖNÜYOR. KULLANDIĞI ARABANIN BİR PARÇASI OLMAYI ARTIK ÖĞRENDİ.

SİZE TEŞEKKÜR ETMESİ LÂZIM BAY TRAVERS. DAHA İYİ ÖĞRETMENE HİÇ RASTLAMAMIŞTI...

BİR HAFTA SONRA UÇAĞA YÜKLENMEKTE OLAN ARABASINA BAKIYORDU...

BAY TRAVERS BU YARIŞI DÜŞÜNMEKTEN KENDİMİ ALAMIYORUM. BU BENİM EN ÇETİN YARIŞMAMOLACAK.

KAZANACAKSIN RUSTİ. GEÇEN İKİ AY İÇERSİNDE ÇOK ÇALIŞTIN VE BAŞARI ELDE ETTİN.

BAKIN, LENKA TAKIMININ OTOMOBİLİ DE GİDİYOR...

YOLCU TAYYARESİNİN PENCERESİNDEN SİCİLYA DAĞLARININ GÜNEŞLİ TEPELERİNİ SEYRETTİ...

YARIŞ MEYDANI ŞURADA DEĞİL Mİ BAY TRAVERS?

EVET RUSTİ ORASI. ARABAMIZ GÜMRÜKTEN ÇIKAR ÇIKMAZ BÜTÜN MEYDANI KARIŞ KARIŞ DOLAŞIR ÖĞRENİRSİN.

HAVA ALANINDA OTOMOBİL GÜMRÜK MEMURLARI TARAFINDAN MUAYENE EDİLDİ VE SONRA...

YARIN DOLAŞMAĞA BAŞLARSIN. FAKAT İLK ÖNCELERİ ÇOK HIZLI GİTME...

ERTESİ GÜN...

TABİİ BU YOLDA ÇOK DİKKAT EDECEĞİM. İLK HATAM SON HATAM OLMALIDIR...

DİK YOKUŞUN BAŞINDA RUSTİ BAŞKA BİR ARABA GÖRDÜ... YOLUN KENARINA ÇEKİLMİŞTİ...

GALİBA BAŞKA BİR YARIŞÇI. BELKİ DE ARABASI ARIZA YAPTI...

BU YARIŞÇI LENKA TAKIMININ KAPTANI TARONİ İDİ...

NE SEN MİSİN?.

BİR ARIZA MI OLDU? SİZE YARDIM EDEBİLİR MİYİM? AAAA TARRONİ İMİŞ.

TULUMUNUN CEBİNE BİRDEN BİR TORBAYI ACELE İLE SOKAN TARRONİ RUSTİ'YE DOĞRU BİR ADIM ATTI.

ARKAMDAN GELİYORSUN. BİR ŞEYLER ÖĞRENMEK İSTİYORSUN DEĞİL Mİ?...

NE OLUYOR SANA TARRONİ?...

İKİ YARIŞÇININ KIZGIN KONUŞMALARI, GÖRÜLMEYEN BİR GÖZETLEYİCİNİN KULAKLARINA KADAR GELİYORDU.

NEDEN CASUSLUK YAPACAKMIŞIM TARRONİ? SADECE ARABAN BOZULDU ZANNETMİŞTİM.

YALAN SÖYLÜYORSUN. NE YAPTIĞIMA BAKIYORDUN.

BİR TABANCA ÇIKARDI RUSTİ ŞAŞIRMIŞTI...

ÇOK ŞEY BİLİYORSUN AMA POLİSE BİR ŞEY SÖYLİYEMİYECEKSİN...

(DEVAMI VAR)

# Robot Archie

İKİ ARKADAŞ KIYMETLİ SFENKSİ OTO-TANKA YERLEŞTİRDİLER.

NE AĞIR ŞEY.. AMA ARCHİE BU KADAR YORULDUKTAN SONRA BİRAZ DİNLENMEYİ HAK ETTİ DOĞRUSU..

ARCHIE

VE AZ SONRA

SÜR BAKALIM ARCHİE. FRANK WARREN'İ BIRAKTIĞIMIZ YERE.

FRANK BUNU GÖRÜNCE NE YAPACAK BAKALIM?

MAVİ VAHADA TED VE KEN ARKADAŞLARINI MERAKLA KENDİLERİNİ BEKLER BULDULAR.

MERHABA FRANK.. BAK ARCHİE SANA NE GETİRDİ?

GÖZLERİME İNANAMIYORUM... ARCHİE VE SİZ BURANIN KAHRAMANLARI OLACAKSINIZ.

TUGAN EMİRİ BENİ BU SFENKSİ BULMAKLA GÖREVLENDİRMİŞTİ. BU ONUN SARAYINA AİTMİŞ.. BUNUN GERİ GELDİĞİNİ GÖRÜNCE TUGANLI'LAR BAYRAM YAPACAKLAR. BUNUN KENDİLERİNE UĞUR GETİRECEĞİNE İNANIYORLAR.

EMİR VE TEBASI ONLARI AĞIRLAMAK İÇİN NE YAPACAKLARINI BİLEMEDİLER.

YAŞASIN ULU ARCHİE... SFENKSİ AİT OLDUĞU YERE GETİRDİ.

BAŞI AYA, YILDIZLARA, GÜNEŞE ERSİN..

DEMİR ADAM UĞURUMUZU GERİ GETİRDİ.. ARTIK SIRTIMIZ YERE GELMEYECEK

BU İŞTE SONA ERDİ.. ŞİMDİ NE YAPACAĞIZ?

ÜZÜLME. ŞİMDİ SIRA URANYUM İŞİNİ HALLETMEYE GELDİ.

SELÂM SANA ARCHİE.

ÜÇ KAFADAR URANYUM BULACAKLARINI TAHMİN ETTİKLERİ LEOPAR VADİSİNE HAREKET ETTİLER. HER KİLOMETREDE VAHŞİ ORMANLAR İÇİNDE YOLLARINI AÇA AÇA İLERLEDİLER VE SONRA...

ARCHIE

İŞTE BURASI LEOPAR VADİSİ, KEN. HAYDİ İLERİ.

ARCHIE

SAHİDEN BURADA URANİUM CEVHERİ VARSA ZENGİN OLDUK GİTTİ.

ARCHIE BİZİMLE OLDUKTAN SONRA MADENİ ÇIKARMAKTA HİÇ MÜŞKÜLÄTLA KARŞILAŞMIYACAĞIZ

PATİKADAN İLERLEDİLER.

ACABA YERLİLER DÜŞMANCA MI HAREKET EDECEKLER DERSİN?.. İNŞALLAH DEĞİLLERDİR. ZİRA BURADAN BAŞKA HİÇ BİR YERDEN ORAYA GEÇEMEYİZ.

HAY AKSİ ŞEYTAN, SİLÂHLARIMIZI KULLANALIM MI DERSİN TED?..

MECBUR OLUNCAYA KADAR KULLANMAYALIM. ONLARLA ARKADAŞ OLMAYA ÇALIŞACAĞIM...

EY MUHARİPLER... MIZRAKLARI YERE İNDİRİN... BİZ BURAYA İYİ NİYETLE GELMİŞ BULUNUYORUZ...

HEY BAKIN... BİR MADEN ADAM İKİ YABANCI İLE BİRLİKTE YÜRÜYOR.

KUVVETLİ BİR JU - JU OLMALI... AMAN DİKKATLİ OLALIM...

SİZ VE MADENİ ADAMINIZ ANCAK BİZİM MERHAMETİMİZ SAYESİNDE YAŞAYABİLİRSİNİZ. BİZ SİZE İNANMAK YOK... KARANGA REİSİ SİZİNLE KONUŞMAK İSTER...

NE DİYORSA ONU YAP KEN. REİSLERİ BELKİ DE ANLAYIŞ GÖSTERİR.

NE DEMEKTİR BU? BEYAZ - YABANCILAR HEM SİZ VE HEM DE İKİ AYAKLI MAKİNENİZ BURADAN GEÇEMEZSİNİZ. YASAKTIR BU.

AMA BİZ SİZİNLE DOSTUZ REİS. BİZ SADECE LEOPAR VADİSİNDE MADEN ARAMAK İSTİYORUZ...

ARCHIE

BİRKAÇ DAKİKA SONRA.

ASLA BİZİM VADİMİZE GİREMEZLER... YASAKTIR... ONLARIN MADEN CANAVARI KÖTÜ JU-JU'DUR. BİZİM KABİLEMİZE ÇOK BÜYÜK FELÂKET GETİRİR.

KABİLENİN SİHİRBAZI NGO TED'İN SÖZLERİNİ İŞİTİNCE

BU HERİF BİZİ İÇERİ BIRAKMAMAĞA KARARLI. BÜTÜN YERLİLERİ ÜZERİME SALDIRTMADAN EVVEL BEN DAHA ATİK DAVRANMALIYIM.

YERLİLERİN HAYRETLE AÇILAN GÖZLERİ ÖNÜNDE ARCHİE SANDIKDAN BİR KUTU ÇIKARDI VE İÇİNDEN PIRIL PIRIL PARLAYAN BİR GERDANLIK ALARAK SEFE TAKDİM ETTİ..
GÖRÜYOR MUSUNUZ, DEMİR CANAVAR ŞEFİMİZE BİR HEDİYE VERİYOR..

KARANGA KABİLESİNİN İYİ İNSANLARI GÖRÜYOR MUSUNUZ ARCHİE KÖTÜ BİR JU-JU DEĞİLDİR. O İYİ NİYETLİ BİR ARKADAS OLDUĞUNU SİZE İSPAT EDİYOR...
TED'İN İSTEDİĞİ GİBİ ARCHİE HERKESE AYNI SEKİLDE GÜZEL HEDİYELER DAĞITTI.

AR-CHİİİİİ İYİ JU-JU.. İYİ İNSAN O
YERLİLER SEVİNÇ VE NEŞE İÇİNDE ÇILGINCA DANS ETMEYE BAŞLADILAR

BİZ HEP SİMDİ ARKADAŞ. SİZ LEOPAR VADİ GİDECEK, BİLİYOR DEMİR ADAM BİZE KÖTÜLÜK YAPMAYACAK..
OH, ÇOK TEŞEKKÜR EDERİZ REİS.. BU BİZİM İÇİN HER ŞEY DEMEKTİR.

EĞER BEYAZLAR VADİYE GİRERSE, GİZLİ KALMASINI ARZU ETTİĞİM ŞEYİ ÖĞRENİRLER. BEN, NGO, ÖYLE BİR ŞEY YAPACAĞIM Kİ, ŞEF ONLARI TOPRAKLARIMIZDAN TEMELLİ ATIP KOVSUN...

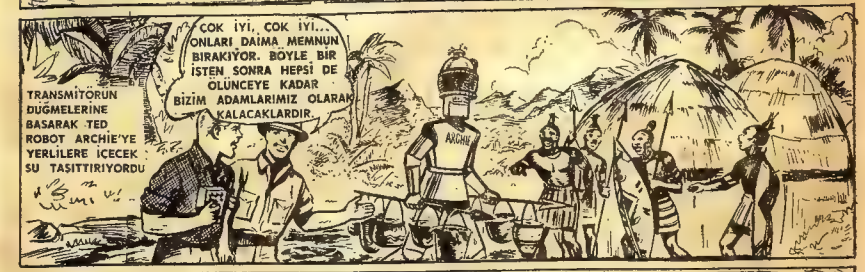
TRANSMİTÖRÜN DÜĞMELERİNE BASARAK TED ROBOT ARCHİE'YE YERLİLERE İÇECEK SU TAŞITTIRIYORDU
ÇOK İYİ, ÇOK İYİ... ONLARI DAİMA MEMNUN BIRAKIYOR. BÖYLE BİR İSTEN SONRA HEPSİ DE ÖLÜNCEYE KADAR BİZİM ADAMLARIMIZ OLARAK KALACAKLARDIR.
ARCHİE

YAŞASIN MADEN DEV BİZE İYİ ARKADAŞI..
JU-JU ÇOK İYİ. BİZİ İSTEN KURTARIYOR.
ARCHİE

ARCHİE'NİN BUNDAN SONRAKİ HAREKETİ DE YERLİLERİ SEVİNDİRDİ.
BAKIN BAKIN ONA.. ÇORBAYI KARIŞTIRIYOR. ÇOK GÜZEL YEMEK YAPACAK...
İNŞALLAH ARCHİE'DEN ÇORBA İÇMESİNİ İSTEMEZLER. ZİRA ARCHİE'NİN YAPAMIYACAĞI TEK ŞEY BUDUR.
ARCHİE

SİZ GECEYİ GEÇİRECEK BİZDE. BİZ SİZE İYİ YATAK VERECEK.. SONRA SABAH OLDU SİZ VADİYE GİRECEK
ÇOK TEŞEKKÜRLER ŞEF ORMANDAN GEÇTİKTEN SONRA KORKUSUZCA ÇALIŞACAĞIMIZDAN EMİNİZ.
GECE YARISI OLUNCA
EĞER BEYAZ ADAMLAR VADİYE GİRERLERSE ORADA BENİM SIRRIMI KEŞFEDERLER. ŞEF ONLARI KENDİ MEMLEKETLERİNE GERİ GÖNDERMELİ BUNUN İÇİN BİR ŞEYLER YAPMAM LÂZIM..
HER ŞEY TAMAM MI DOSTUM? İÇİME ÖYLE DOĞUYOR Kİ, BİRAZDAN ZENGİN LEOPAR VADİSİNDE URANYUM KAZMAYA BAŞLAYACAĞIZ GALİBA...
KAZILACAK TONLARLA MADEN VAR. AMA ÇOK ŞÜKÜR Kİ, ARCHİE BURADA VE BİZE YARDIM EDECEK.
ARCHİE
ERTESİ SABAH
BAKIN BAKIN, DAĞ GÖLÜNDEN DÖKÜLEN SU GELİYOR...
BU ESNADA
AMAN ALLAHIM, DOSDOĞRU ÜZERİMİZE GELİYOR...
GÖLÜN DUVARI BİR YERDEN DELİNMİŞ OLACAK. YILDIRIM YIKMIŞ OLABİLİR. EĞER ÇABUK HAREKETE GEÇMEZSEK BU SU BÜTÜN KÖYÜ MAHVEDECEK...
HİÇ KİMSE NGO'NUN GÖLÜN DUVARINI MAHSUSTAN ZAYIFLATTIĞINI BİLMİYORDU. KURNAZ SİHİRBAZ ŞİMDİ ARCHİE'Yİ İTHAM EDİYORDU.
GÖLÜN DUVARINI ANCAK ON ASLAN KUVVETİNDE BİR DEV YIKABİLİRDİ.. BU CANAVAR, BEYAZ ADAMLARIN MADENİ CANAVARIDIR. BUNU ONDAN BAŞKASI YAPMIŞ OLAMAZ. O KÖTÜ JU-JU... ÖLDÜRÜN ONU.. ÖLDÜRÜN.
AR-CHİİİİ BİZE HIYANET ETTİ. MUHAKKAK ÖLMESİ LÂZIMDIR...
SİHİRBAZIN SÖZLERİNDEN GALEYANA GELEN KARANGALILAR ARCHİE'YE YAKLAŞTILAR.
HAİN JU-JU ÖLMELİDİR..
ARCHİE MASUMDUR. BUNA YEMİN EDERİM. DURUN. DURUN!..
HİÇ ÜMİT YOK DOSTUM... ARCHİE'Yİ ÖLÜME MAHKÛM ETMİŞLER BİLE..

(DEVAMI VAR)

JUNİOR, BÜTÜN KUVVETİYLE BAĞIRARAK KAPIYI YUMRUKLAR.
TEHLİKE VAR.. BENİ DİNLEYİN TEHLİKE VAR.
BİRDENBİRE KAPININ ARKASINDAN BİR PAT LAMA İŞİTİLİR VE KALIN ÇELİK KAPI BİR KAĞIT GİBİ PARÇALANIR

JUNİORUN GÖZÜ ÖNÜNDE DEHŞET VERİCİ BİR MANZARA VARDIR.. BİNLERCE RENKLİ IŞIK YANIP SÖNMEKTEDİR
ÇOK GEÇ KALDIM.

BİRAZ SONRA CANAVAR DÜDÜKLERİNİN ÇALDIĞI İŞİTİLİR
ALARM VERİLİYOR .. BİRAZDAN BURAYA GELECEKLER VE BENİ BURADA BULACAKLAR .. ONLARA NE DİYECEĞİM BANA İNANMAZLAR

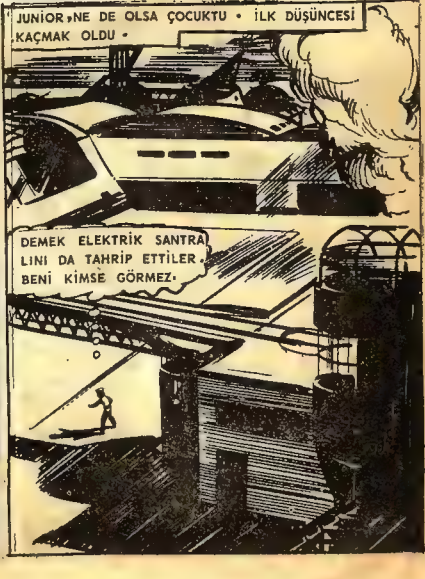
JUNİOR, NE DE OLSA ÇOCUKTU • İLK DÜŞÜNCESİ KAÇMAK OLDU •
DEMEK ELEKTRİK SANTRALİNİ DA TAHRİP ETTİLER. BENİ KİMSE GÖRMEZ.

KAMYONETTEKİ ADAMLAR HAREKETE GEÇERLER. JUNİORU GÖRMEZLER.

D LABORATUVARINDA PATLAMA OLDU. ÇABUK ORAYA..

YÜKSEK DUVARLARIN ÜSTÜNDE NÖBETÇİLER BEKLEMEKTEDİR. JUNIOR NE YAPACAĞINI DÜŞÜNÜR.

ALTI METRE YÜKSEKLİĞİNDE, ÜSTÜNDE DE YÜKSEK GERİLİMLİ ELEKTRİK TELLERİ VAR.. EN AZINDAN ON METRELİK BİR ATLAYIŞ YAPMAK LAZIM.

BU ŞAŞKINLIĞINA RAĞMEN GERİLİMLİ ELEKTRİK TELLERİNE DEĞMEDEN GEÇER

DUVARIN OBÜR TARAFINDA YERE İNER.

FAKAT ŞEY HAKİKATEN UÇUYORUM

FAKAT MUCİZE GİBİ BİR ŞEY OLUR.. ÇOCUK AYAKLARINI HAFİFÇE YERE VURMASIYLA HİÇ AĞIRLIĞI YOKMUŞ GİBİ HAVALANIR.

AMAN YARABBİ.. FAKAT BEN UÇUYORUM

BİRAZ KENDİNİ TOPARLADIKTAN SONRA BİR DAHA DENEMEK İSTER. TEKRAR SIÇRAR ON METREDEN FAZLA HAVALANMIŞTIR

OLUR ŞEY DEĞİL.. LABORATUVARI GÖRÜYORUM. KAMYONETLER CANKURTARAN ARABALARI HEPSİNİ..

İLK ŞAŞKINLIĞI GEÇİNCE KENDİNİ ÜZÜNTÜYE BENZER BİR DUYGUYA KAPTIRIR.

FAKAT.. BANA NE OLDU? NİÇİN UÇUYORUM? O İKİ SABOTAJCI DA KAÇTILAR. ÇOK GEÇ KALDIM. ÇOK GEÇ.. LABORATUVARI KURTARAMADIM.

JUNİOR NE DE OLSA ÇOCUKTUR. BÜTÜN BU DURUM KARŞISINDA TEK BİR DÜŞÜNCE KENDİSİNİ SAKİNLEŞTİRMİŞTİR

ANNEM .. BABAM .. EVDELER BELKİ BENİ MERAK EDİYORLARDIR

TEKRAR BİR SIÇRAYIŞTA HAVALANIR VE ŞEHRİN ALÇAK DAMLARI ÜZERİNDE UÇMAĞA BAŞLAR

BİR DAKİKA SONRA EVİNİN ÖNÜNDE YAVAŞÇA YERE İNER

BENİ BEKLİYORLAR. ANNEM AĞLIYOR.

LABORATUVARDA BİR PATLAMA OLDU. HEMEN ORAYA KOŞMAM LAZIMKEN BURADA ÇOCUĞU BEKLEMEK ZORUNDA KALIYORUM.

BABASI ÇIKINCA ANNESİ ÇOCUĞU YANINA ÇAĞIRIR.

JUNİOR, FAKAT ŞEY SENİN ATEŞİN VAR.

KAPININ HAFİFÇE KAPANMASI ÜZERİNE HER İKİSİ DE DÖNERLER

JUNİOR!

İŞTE NİHAYET KÜÇÜK BEY EVE DÖNDÜ. SENİNLE UĞRAŞACAK VAKTİM YOK ŞİMDİ. HEMEN LABORATUVARA KOŞMALIYIM.

JUNİOR ANNESİNİN KOLLARI ARASINDA KENDİSİNİ GÜVEN İÇİNDE HİSSEDER. HER ŞEYİ KAFASINDAN SİLER.

ALLAHIM NE OLDU

JUNİOR UYANDIĞINDA KAFASINDA BİR GÜN EVVEL OLUP BİTENLER BİR RÜYA GİBİ SİSLERİN ARKASINDA KALMIŞTIR
SABAH OLMUŞ.. DÜN DÜN GALİBA BEN UÇUYORDUM BİR PATLAMA OLDU. GERÇEKTEN DE BEN UÇMADIM MI?
UÇUP UÇMADIĞINI TEKRAR DENEMEK İÇİN YATAKTAN FIRLADI.
HAKİKATMİŞ.. UÇUYORUM.
LABORATUVAR, PATLAMA, İKİ SABOTAJCI, HEPSİ KAFASINDAN SİLİNMİŞTİ. ŞİMDİ O ODASINDA AKŞAMKİ KORKULU ANLARI UNUTMUŞ, NEŞELİ NEŞELİ UÇUP DURUYORDU
UÇUYORUM.. UÇUYORUM.
ACABA BANA NE OLDU? EVVELCE DENEMİŞTİM AMA UÇAMAMIŞTIM ANNEME ANLATMALIYIM.
AYAKLARININ UCUNA BASARAK ODASINDAN ÇIKAR. ANNESİ GÜNLÜK İŞLERLE MEŞGULDÜR.
DÜN AKŞAM BENİ EPEY KORKUTTUN. NEYSE Kİ DOKTOR DİXON HEMEN GELDİ VE KORKULACAK BİR ŞEY OLMADIĞINI SÖYLEDİ.
DÜN NEREDEYDİN, BABAN SENİNLE GÖRÜŞECEK. BİRAZ EVVEL TELEFON ETTİ. ÖĞLENDE GELECEKMİŞ
ANNE... ŞEY.. SORMAK İSTERİM. KANATLARIM VARMIŞ GİBİ UÇARSAM HOŞUNA GİDER Mİ?

UÇMAK MI? BİR BU EKSİKTİ. UÇAN BİR OĞLUM OLMASINI İSTEMEM. ACAİP BİR ŞEY OLUR BU.
O HALDE UÇARSAM BANA İYİ GÖZLE BAKMIYACAKSIN DEĞİL Mİ
NE OLUR JUNİOR BÖYLE SAÇMA SAPAN ŞAKALAR YAPMA HAYDİ ŞİMDİ YATAĞINA YAT
BENİ ARTIK SEVMİYECEK HİÇ OLMAZSA DÜN OLUP BİTENLERİ BABAMA ANLATAYIM
JUNİOR, YATAĞA DÖNÜNCE RADYOYU AÇAR. ŞİMDİ HABERLER SAATİDİR..
DÜNKÜ OLAYLAR HAKKINDA BUGÜN, POLİS, RAPORUNU VERMİŞ BULUNMAKTADIR. PATLAMA, İKİ SABOTAJCI TARAFINDAN YAPILAN BİR SABOTAJ NETİCESİNDE ..
VUKUBULMUŞTUR ÖĞRENİLDİ. ĞİNE GÖRE LABORATUVARDA ÇALIŞANLARDAN BİRİNİN YARDIMİYLE İKİ KİŞİ İÇERİYE GİRMİŞTİR.
SABOTAJCILAR HAKKINDA BİLGİ VERECEK OLAN HERKESİN TEĞMEN MARRİLE BAŞ VURMASI RİCA OLUNUR. AYNI ZAMANDA ÖLEN BEŞ KİŞİNİN HESABI DA SORULACAKTIR.
RADYO BUNLARI ANLATIRKEN JUNİOR HEMEN RESİM DEFTERİNİ ALDI.
VE KAĞIDIN ÜZERİNE BİR RESİM ÇİZMEĞE BAŞLADI
GÖNDERİLEN SİVİL MEMURLAR TEĞMEN MERRİLİN EMRİNDE ÇALIŞIYORLARDI. TEĞMEN MERRİL İSE ÜÇ GÜNDÜR GECELİ GÜNDÜZLÜ ÇALIŞMALAR NETİCESİNDE HİÇ BİR NETİCEYE ULAŞAMAMIŞTI.
SELAM BART.. NE VAR NE YOK
CITY POLICE
İYİLİK BAY WİLL TEĞMEN MERRİL NEREDEYSE ÇILDIRACAK NEYSE Kİ SİZ EMEKLİYE AYRILDINIZ DA

POLİS MEMURUNUN SAYGIYLA SELAMLADIĞI BAY WİLL İÇERİ GİRDİ.
BAK. ŞEF EMEKLİYE AYRILDIĞI HALDE YİNE BURADAN AYRILMIYOR.
KOLAY MI? SEN DE OTUZ SENE BURADA ÇALIŞMIŞ OLSAYDIN..
NE YAPACAĞIMI. ŞAŞIRIP KALDIM WİLL.. HERKES SABOTAJCILARI GÖRDÜĞÜNÜ SÖYLÜYOR ÇOCUKLAR BİLE.. ŞUNA BAKINIZ
İHTİYAR WİLL ODALARDAN BİRİNE GİRER
SELAM MERRİL NE VAR NE YOK
BİR YIĞIN MEKTUP BİR SÜRÜ TELEFON VAR FAKAT HENÜZ HİÇ BİR İPUCU YOK
TEĞMEN MERRİL ÇİZİLMİŞ İKİ RESMİN ALTINA YAZILMIŞ BULUNAN BİR ÇOCUK YAZISINI UZATIR
Sabotajcılar bunlardır. Lâboratuvara lâğımdan girdiler. Onlara buradan bilgi veren biri var.
WİLL UZUN UZUN KAĞIDI İNCELEDİ
İYİ RESİM YAPMIŞ. BİR RESSAM BİLE BU KADAR ÇİZERDİ
ARTIK ÇOCUKLARLA DA UĞRAŞACAK DEĞİLİM YA..
BEN GİDİYORUM. MERRİL İŞİM VAR BUNU GÖTÜREBİLİR MİYİM?
TABİİ WİLL.. SİZE UĞRAMAK İSTERDİM AMMA NE ZAMAN MÜMKÜN OLACAK BİLMİYORUM.
48 NUMARA YENİ BİR ŞEY BULDUNUZ MU?
SAHTE BİR İHBAR TEĞMEN-
İHTİYAR POLİS BİNADAN ÇIKAR ÇIKMAZ DALGIN DALGIN ARŞİVE İNER
ARTIK İHTİYARLADIK BERT İŞİ GENÇLERE BIRAKMAK LAZIM. ONLAR DAHA DİNAMİKTİR
GÜNAYDIN ŞEF.. GÖRÜŞEMİYORUZ FAKAT TEĞMEN MERRİLİN İŞLERİ SIKI

(DEVAMI VAR)

Kıymetli okurlar,

Bu sayıda ÖLÜM YARIŞI romanı ile tanıyacağınız ÇELİK RUSTİ eminiz ki, macerası ile sizleri heyecandan heyecana sürükliyecektir. Bu romanı okurken otomobil yarışlarını seyredenlerin heyecanını yaşamak la beraber, kirli işler gören bir çetenin iç yüzünü ve ÇELİK RÜSTİ'nin başına gelen korkunç maceraları öğreneceksiniz. RORİ MAKDUF'da olduğu gibi bu romanımız da ilk olarak 12, gelecek sayıda 16 sayfa yayınlanarak okurlarımızın bütün macerayı iki sayıda okumaları sağlanmış olacak.

## ONUNCU SAYI..

**Onuncu sayıda da aynı romanları bulacaksınız: ROBOT ARCHİE, ÖLÜM YARIŞI, UÇAN ÇOCUK, KARA SÜVARİ.. ve birçok sürprizler. KARTAL 11 inci sayısı ile yeni bir cilde başlarken okurlarına birçok yenilikler ve sürprizler hazırladı. Bu arada çok beğeneceğiniz yeni yeni romanlar ve roman kahramanları ile de karşılaşacaksınız tabii.. Kısacası KARTAL'ın 11 inci sayısı şimdiye kadar çıkan bütün sayılarını unutturacak kadar güzel romanlarla dolu olarak çıkacaktır.**

## TOMMİKS ve BLEK

KARTAL yayını olan Yüzbaşı TOMMİKS'in ikinci sayısı da pek yakında çıkacak. Kahraman Rancer'in cer'in en son maceralarını yayınlıyan bu mecmua okurlarımız tarafından çok beğenilmiş olmalı ki, bu teşebbüsümüz için bizi tebrik eden mektuplar hâlâ devam ediyor. Unutmayınız; bu mecmuayı alırken arıyacağınız isim (Yüzbaşı TOMMİKS — Sayı : 2) dir. Çelik BLEK'in maceralarını yayınladığımız Blek TEKSAS mecmuasının ikinci sayısı da birkaç güne kadar elinizde olacaktır. BLEK ve iki arkadaşının İngiliz donanmasını havaya uçurmak için kurdukları plânı tatbik edip edemediklerini de Blek TEKSAS Mecmuasının ikinci sayısında zevkle okuyacaksınız.

## CİLT İŞLERİ

**Geçen sayımızda ilân etmemize rağmen bazı okurlarımız hâlâ cilt için müracaat etmektedirler. Burada tekrar edelim ki, şimdilik ciltleme işini durdurmuş bulunuyoruz. Bu bakımdan okurlarımızın fuzuli yazışmalara ve postalamalara engel olmak bakımından bize ciltlenmek üzere mecmua göndermemelerini rica ediyoruz. Noksan sayılardan temin etmek isteyenler olursa istedikleri sayıları belirterek her bir sayı için yetmiş beşer kuruşluk posta pulu göndermek suretiyle koleksiyonlarını tamamlayabilirler.**

## MEKTUPLAR

Son günlerde okurlarımızdan almakta olduğumuz mektuplar o kadar çoğaldı ki, değil her birine, hattâ bir kısmına cevap verebilmek için dahi KARTAL'da ayrıca bir kaç sahife ayırmak gerekir. Bu bakımdan önümüzdeki sayılarda okurlarla başbaşa sahifesine yeni bir şekil vermeyi de düşünmekteyiz. Şimdilik bize mektup gönderen bütün okurlarımıza teşekkürlerimizi bildiriyoruz.

Hoşça kalınız.

Saygılarımızla
**KARTAL**

☆ **KARTAL GAZETESİ** 1962 ☆ Cuma günleri İstiklâl Mat. ve Gazetecilik Yalçın Uraz ve Hakkı Bigeç Kollektif Şirketi tarafından çıkarılır. Sahibi : Hakkı Bigeç. Yazı işlerini fiilen idare eden Mesul Müdürü : Yalçın Uraz . İdare Yeri : Anafartalar Konya Sokak, Yeni Han, Ankara . Tel : 11 90 33 . 11 14 92 Sayısı : 75 Kuruştur. Senelik Abone : 40 — Lira, Altı aylığı : 22 — Liradır. Basıldığı Yer : İstiklâl Matbaacılık Kollektif Şirketi . Ankara — Yazı ve resimlerin her hakkı satın alınmıştır. İktibas edilemez.

# TOMMİKS'in
## En Son Maceralarını

Bir KARTAL yayını olan

# Yüzbaşı TOMMİKS

## Mecmuasında Okuyunuz

TOMMİKS'in eski maceralarını neşreden başka mecmualar vardır. TOMMİKS'in en yeni maceralarını okumak için bayilerinizden mecmuayı alırken üzerinde **(Yüzbaşı TOMMİKS)** ismine bilhassa dikkat ediniz.

# Yüzbaşı TOMMİKS'in
# 2 nci Sayısı Yakında Çıkıyor

# KARA SÜVARİ

ORADA ZATEN TEHLİKEDESİNİZ. DÖNÜP ATEŞ ETMEYİ DENEYİN, ELLER YUKARI..
?
?

VAY CANINA
KAHROLASI..
DUR

VUAH!
ATEŞ ETME KÜÇÜK KARGA
ZIP

ATEŞ ETME FRİSKO
AHH!

KIPIRDAYANI ÇİVİLERİM. ANLAŞILDI MI
MERAK ETME, AZ SONRA HEPSİ UŞUŞÜR BURAYA.

ÇABUK .. KÜÇÜK KARGA .. ATLARA
UGH!

O TARAFTAN ATEŞ ETTİLER.
ÇABUK OLUN GİDELİM.
SENİN ATIN DA BENİMKİ KADAR ÇABUK GİTSEYDİ
MERAK ETME BENİM ŞİMŞEK HIZLI DİDER
BU TARAFA.. BU TARAFA..
BAAAKTON!..
EY!!
NE TARAFA KUÇÜK?
ŞU DAĞA DOĞRU SUR
DAĞDA ESKİ KIZILDERİLİ «BURÇ»U VAR -- ORAYA SIĞINALIM.
ONLARDAN ÖNCE VARIRIZ.
GÖRÜYORUM Kİ SENİNKİ DE ŞİMŞEKDEN SÜRATLİ DEĞİL..
UGH BABAM ÇOK ZAHMET ÇEKTİ, FAKAT RÜZGÂR GİBİ SÜRATLİ, BÜYÜK ATI ELE GEÇİRDİ
İŞTE ORADALAR.
AYA ŞÜKREDELİM. BU SEFER KAÇIR MIYACAĞIZ ONU
O SIRADA
TAKİP EDİYORLAR
HIM.. TAHMİN ETMİŞTİM

GİTGİDE YAKLAŞIYORLARDI.
CANLI MI YAKALIYACAĞIZ
İLK FIRSATTA TEMİZLEMELİYİZ ONU.

BAHSETTİĞİN «BURÇ»A VARIP EMNİYETTE OLABİLMEMİZ İÇİN BİRAZ İLERİDE OLUŞUMUZ YETER Mİ?
ANCAK ATLARI SAKLAYIP BURCA TIRMANACAK KADAR VAKTIMIZ VAR.

ÖYLEYSE DİNLE, BEN YEDEK ATA GEÇECEĞİM VE ONLARI YAVAŞLATMAĞA ÇALIŞACAĞIM SEN ATLARI SAKLARSIN.
UGH KÜÇÜK KARGA DEDİĞİN GİBİ YAPACAK FAKAT KÜÇÜK KARGA KISA TÜFEĞİ İSTER.

AL, İŞTE ŞİMDİLİK İŞİME YARAMAZ BUNLAR..
UGH, KÜÇÜK KARGA BÜYÜK BEYAZ KARDEŞİNİN ÖNÜNDEN GİDECEK.

FRİSKO ATINI YAVAŞLATTI VE SONRA YEDEK ATA GEÇTİ.

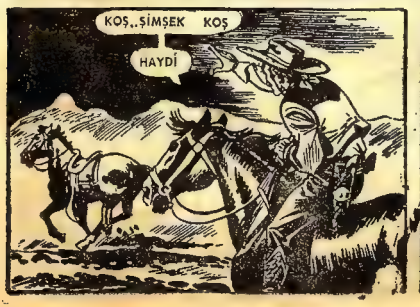
KOŞ..ŞİMŞEK KOŞ
HAYDİ

EEE ŞİMDİ BİR KLARNET KONSERİ DİNLEMEĞE HAZIRLANIN

IYICE YAKLAŞTIK.
BİRAZ DAHA YAKLAŞINCA ATEŞ EDECEGIZ.

FAKAT İLK ATEŞ EDEN FRİSKO OLDU.
ATLAR İÇİN ÜZÜLÜRÜM AMA ONLARI VURMAĞA MECBURUM.

VE MERMİLERİ HEDEFE VARDI.
ALLAH KAHRETSIN..
?

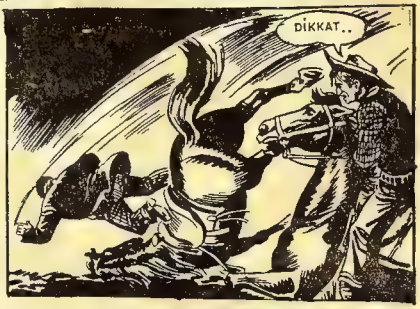
DİKKAT..

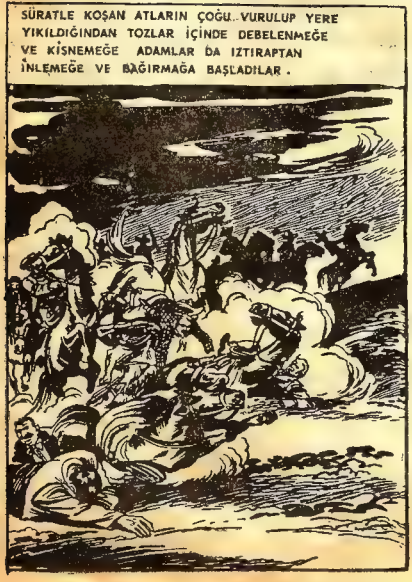
SÜRATLE KOŞAN ATLARIN ÇOĞU..VURULUP YERE YIKILDIĞINDAN TOZLAR İÇİNDE DEBELENMEĞE VE KİŞNEMEĞE ADAMLAR DA IZTIRAPTAN İNLEMEĞE VE BAĞIRMAĞA BAŞLADILAR.

İYİ.. BU ONLARI BİRAZ SAKİNLEŞTİRİR.

İLERİ, İLERİ..O HERİFİ TUTUN SONRA GELİP BİZİ ALIRSINIZ İLERİ

İLERİ VE O HERİFİ TEMİZLEMEDEN GERİ DÖNMEK YOK
HAY ALLAH KAHRETSİN GENE GELİYORLAR
İŞ CİDDİLEŞİYOR KÜÇÜK KARGAYA BİRKAÇ DAKİKA KAZANDIRDIM AMA YETMEZ BU
AHH!
YALLAH!..
DAĞA YAKLAŞTIK , EĞER BENİ İYİCE SIKIŞTIRACAK OLURLARSA ŞU BOĞAZIN KAYALARI ARKASINA YERLEŞELİM
BOĞAZA GİRİŞTE AT VURULARAK YERE YIKILIR.
ZIP
ZIP
HAY AKSİ
YAKALADIK
DÜŞTÜ

FRİSKO SMİT ATI YIKILIRKEN ÇEVİK BİR ATLAYIŞLA..

VE TAKİPÇİLERİN ATEŞLERİNE KARŞILIK VERMEĞE LÜZUM GÖRMEDEN BOĞAZIN GİRİŞ YERİNDEKİ KAYALARA DOĞRU KOŞTU.
ZIP
ZIP

OF .. HAYATIMDA HİÇ BU KADAR KOŞMAMIŞTIM..
KAHROLSUN ŞU HAYDUTLAR
ZIP
ZIP

EE ŞİMDİ .. BANA GÖNDERDİKLERİNE BİRAZ KARŞILIK VEREYİM..

DİKKAT.. BOĞAZIN SAĞ KÖŞESİNDE

BANG

TUH BE..
GERİ .. ATLARA ATEŞ EDİYOR.

ALLAH KAHRETSİN

ÇABUK... ÇABUK... FRİSKO BOĞAZİN ÖNÜNDE VE İKİ ADAMIMIZI DAHA TEMİZLEDİ.. FAKAT HEPİMİZ ÜSTÜNE ÇULLANIRSAK, KURTULAMAZ...

HIM... ÇETENİN BÜYÜK KISMI ÜSTÜME GELİYOR.

BARİ KÜÇÜK KARGANIN MEŞHUR SIĞINAĞI YAKIN OLSA...

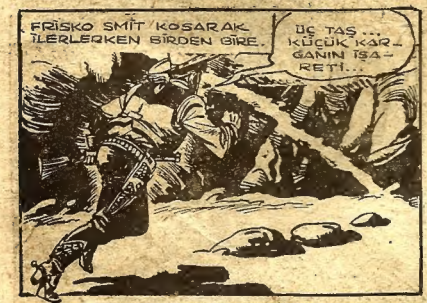
FRİSKO SMİT KOŞARAK İLERLERKEN BİRDEN BİRE..
ÜÇ TAŞ... KÜÇÜK KARGANIN İŞARETİ...

HAY ALLAH!.. ÇOK SARPAMA BENİ FERAHA ÇIKARACAK...

HAY AKSİ..!
GİTTİ!
İLERİYELİM, UZAKTA OLAMAZ!

BİR DAKİKA ARKADAŞLAR. AZ SONRA AY BATINCA BU BOĞAZ DAHA KARANLIK OLACAK. ATLARI BURADA BIRAKALIM, ONU YAYA OLARAK TAKİP EDELİM O FRİSKO SİMİT SİZE KÖTÜ BİR OYUN OYNAYABİLİR...
DOĞRU İÇİMİZDEN İKİSİ ATLARLA KALSIN DİĞERLERİ TAKİBE YAYA DEVAM ETSİN..

BİR DAKİKA SONRA.. FRİSKO TARAÇA GİBİ BİR YERE VARDI.
BAK SEN.

SOLUK BENİZ!

KÜÇÜK KARGA.
ÇABUK ÇIK!

EY.. SESLER DUYDUM...
O TARAFTAN, YÜKSEKTEN GELİYOR

İŞTE FRİSKONUN SAKLANDIĞI YER, YUKARIDAKİ HARABE

(DEVAMI VAR)